

ROMÂNIA  
MUNICIPIUL (Oraşul, Comuna) \_\_\_\_\_  
S.C. \_\_\_\_\_ S.A.  
Nr \_\_\_\_\_ din \_\_\_\_\_ 2009

NESECRET  
Exemplar nr \_\_\_\_\_

**APROB**  
PREŞEDINTELE CELULEI DE URGENŢĂ  
Director general,

---

**PLANUL  
PRIVIND GESTIONAREA ŞI MANAGEMENTUL  
SITUAŢIILOR DE URGENŢĂ AL \_\_\_\_\_**

**Întocmit**

---

# PLANUL PRIVIND GESTIONAREA ȘI MANAGEMENTUL SITUAȚIILOR DE URGENȚĂ LA S.C. \_\_\_\_\_ S.A.

## **I. SCOPUL**

Planul de gestionare și management al situațiilor de urgență este întocmit în scopul realizării în timp scurt și în mod organizat a măsurilor de prevenire și reducere a efectelor situațiilor de urgență, informării oportune asupra unor fenomene naturale sau accidentale, precum și desfășurării intervenției de urgență pentru limitarea și înlăturarea urmărilor asupra oamenilor, bunurilor materiale și mediului cu maximum de eficiență.

## **II. MODUL DE APLICARE A PLANULUI**

1. Aplicarea planului de apărare pentru situații de urgență este determinată de tipul acestora produse pe teritoriul S.C. \_\_\_\_\_ S.A. .

În funcție de natura și urmările produse, directorul S.C. \_\_\_\_\_ S.A., declară cu acordul prefectului județului Covasna - STAREA DE ALERTĂ – pe teritoriul S.C. \_\_\_\_\_ S.A..

2. Punerea în aplicare a măsurilor prevăzute în plan, se execută la ordinul Comitetului Județean pentru Situații de Urgență, ce va fi transmis de către Inspectoratul pentru Situații de protecție civilă „Mihai Viteazul” al județului Covasna sub forma unei expresii astfel:

***"SUNT \_\_\_\_\_ DE LA INSPECTORATUL PENTRU SITUAȚII DE URGENȚĂ „MIHAI VITEAZUL” AL JUDEȚULUI COVASNA, S-A PRODUS LA***

***\_\_\_\_\_ PUNEȚI ÎN APLICARE PLANUL DE APĂRARE PENTRU SITUAȚII DE URGENȚĂ".***

La primirea mesajului se verifică autenticitatea acestuia la telefon : 315350; 315351; 112.

3. Punerea în aplicare a măsurilor prevăzute în plan se execută fără a primi alt ordin, imediat după identificarea pericolului, sau după producerea acestuia.

4. Despre locul, natura, data și ora producerii evenimentului, urmările și măsurile luate pe teritoriul S.C. \_\_\_\_\_ S.A se va raporta imediat la Inspectoratul pentru Situații de protecție civilă „Mihai Viteazul” al județului Covasna \_\_\_\_\_ tel: 112 sau 315350; 315351;.

5. Măsurile de protecție și intervenție se aplică în funcție de următorii factori de risc ce pot afecta S.C. \_\_\_\_\_ S.A

❖ cutremur de pământ \_\_\_\_\_ caracteristice zonei seismice de gradul VII-VIII;

❖ accident chimic la \_\_\_\_\_ ;

❖ inundații datorate precipitațiilor, scurgerilor de apă de pe versanți - dacă este cazul

❖ inundații datorate ruperii barajului hidroenergetic de la .....  
(operatori economici în aval de baraj ce pot fi afectați);

❖ accidente feroviare pe C.F.R. \_\_\_\_\_ .

(operatori economici în apropierea CF)

❖ epidemii epizootii;

❖ căderea unor obiecte cosmice.

## **III. MODUL DE REALIZARE A MĂSURILOR**

### **A MĂSURI DE PREVENIRE:**

1. Înștiințarea instituțiilor și agenților economici din vecinătate

2. Aducerea la sediul S.C. \_\_\_\_\_ S.A a Celulei de Urgență și a altor persoane din conducere.

3. Alarmarea și aducerea la sediul propriu a serviciului privat pentru situații de urgență

4. Alarmarea populației și salariaților despre pericol.

5. Organizarea serviciului de permanență la punctul de conducere.

6. Pregătirea organelor de conducere și serviciului privat pentru situații de urgență privind modul de acțiune în raport cu natura factorilor de risc.
7. Informarea oportună a populației și salariaților asupra modului de comportare și urmărilor ce pot fi produse.

**B MĂSURI DE PROTECȚIE:**

1. Asigurarea protecției individuale și colective a populației prin :
  - adăpostirea în spații autorizate;
  - asigurarea mijloacelor de protecție individuală:
    - M.C.G. pentru personalul de conducere;
    - M.C.G. pentru serviciul privat pentru situații de urgență;
    - M.C.G. pentru populație (contra cost);
    - mijloace de protecție improvizate;
2. Evacuarea populației și bunurilor materiale din zonele ce pot fi afectate iminent.
3. Asigurarea asistenței medicale de specialitate și introducerea măsurilor de profilaxie necesare în zona afectată.
4. Asigurarea cazării sinistraților, hrănirii și asistenței medicale a acestora.
5. Introducerea restricțiilor de circulație și de consum a apei și alimentelor în zonele afectate.
6. Asigurarea pazei și ordinii în zonele afectate.
7. Informarea oportună și periodică a populației și salariaților despre modul de evoluție a evenimentelor, a distrugerilor produse și a măsurilor luate în vederea protecției populației, limitării și înlăturării urmărilor produse în vederea combaterii panicii.

**C. MĂSURI PENTRU LIMITAREA ȘI ÎNLĂTURAREA URMĂRILOR**

Limitarea și înlăturarea urmărilor situațiilor de urgență se execută de către formațiunile de intervenție (serviciul privat pentru situații de urgență), salariați și populație în cooperare cu poliția și alte formațiuni permise în sprijin (formațiuni de Cruce Roșie, unități militare M.A.I. și M.A.)

Conducerea acțiunilor de intervenție, limitare și înlăturare a urmărilor situațiilor de urgență se asigură de către comandantul acțiunii care trebuie să desfășoare următoarele activități:

- înștiințarea Comitetului Județean pentru Situații de Urgență (Centrul Operațional) despre situația creată la telefon 315350, 315351, telefon special 112, precum și a altor instituții cu atribuții.
- înștiințarea Comitetului Local pentru Situații de protecție civilă al (orașului, municipiului comunei \_\_\_\_\_) despre situația creată la telefon \_\_\_\_\_, precum și a altor instituții cu atribuții.
- Înștiințarea și avertizarea instituțiilor publice și obiectivelor economice ce pot fi afectate (vecini) dacă este cazul:
  1. \_\_\_\_\_  
(instituția, agentul economic) \_\_\_\_\_ (telefon)
  2. \_\_\_\_\_  
(instituția, agentul economic) \_\_\_\_\_ (telefon)
  3. \_\_\_\_\_  
(instituția, agentul economic) \_\_\_\_\_ (telefon)
  4. \_\_\_\_\_  
(instituția, agentul economic) \_\_\_\_\_ (telefon)
  5. \_\_\_\_\_  
(instituția, agentul economic) \_\_\_\_\_ (telefon)
- Alarmarea populației despre pericolul creat prin sirena electrică de 5W instalată la \_\_\_\_\_ și prin alte mijloace de alarmare .
- Alarmarea salariaților prin \_\_\_\_\_
- Verificarea formațiunilor de intervenție și darea misiunilor pe specialități;
- Executarea cercetării și recunoașterii în zona afectată în vederea obținerii informațiilor asupra evoluției fenomenului și a urmărilor produse de acesta;
- Acordarea primului ajutor medical, transportul și spitalizarea răniților;
- Executarea acțiunilor de intervenție specifice în funcție de situația creată;
- Asigurarea pazei și ordinii în zona afectată;

- Combaterea panici și zvonurilor;
- Organizarea și executarea evacuării (la nevoie);
- Organizarea dezinfecției, dezinsecției și a decontaminării (la nevoie);
- Asigurarea măsurilor de profilaxie medicală;
- Asigurarea logistică a acțiunilor de înlăturare a urmărilor dezastrelor, a odihnei și hrănirii personalului de intervenție se asigură de conducerea S.C. \_\_\_\_\_ S.A conform legislației în vigoare.

**PREȘEDINTELE CELULEI DE URGENȚĂ**

**DIRECTOR,**

ROMANIA  
JUDEȚUL COVASNA  
(Denumirea Operatorului Economic)

**DECIZIA**

Nr. \_\_\_\_\_ din \_\_\_\_ \_\_\_\_ 2009

**Art. 1** In conformitate cu prevederile *Legii Protecției Civile nr.481/08.112004, articolul 10, lit. C, articolul 13, alin. (2) și alin.(4)*, precum și în conformitate cu *ACTUL CONSTITUTIV al S.C. \_\_\_\_\_ S.A.* și a prevederilor *Contractului Individual de Muncă Nr. \_\_\_\_ din \_\_\_\_\_* începând cu data de \_\_\_\_\_ dl. \_\_\_\_\_  
\_\_\_\_\_ se numește în funcția de *inspector de protecție civilă*.

**Art. 2** Personalul de specialitate prevăzut la *articolul 1* asigură permanent coordonarea planificării și realizării activităților și măsurilor de protecție civilă, participă la pregătirea serviciului de urgență și salariaților și asigură coordonarea secretariatului tehnic ale *Celulei de Urgență*.

**Director general**  
\_\_\_\_\_

**VIZAT**  
**CONSILIER JURIDIC**  
**Jurist**  
\_\_\_\_\_

*Inspector de protecție civilă*  
\_\_\_\_\_

**NOTĂ**

In conformitate cu prevederile *Legii Protecției Civile nr.481/08.112004, articolul 13, alin. (7)* In funcție de complexitatea si volumul atribuțiilor de serviciu, inspectorul de protecție civilă poate îndeplini, prin cumul, si atribuțiile cadrului tehnic in domeniul apărării împotriva

JUDEȚUL COVASNA  
S.C. \_\_\_\_\_ S.A.

R O M A N I A  
JUDEȚUL COVASNA  
(Denumirea Operatorului Economic)

## DECIZIA

Nr. \_\_\_\_\_ din \_\_\_\_ \_\_\_\_ 2009

In conformitate cu prevederile *articolului 45 din Ordonanța de Urgență a Guvernului României nr.21/2004 privind Sistemul Național de Management al Situațiilor de Urgență*, modificată și completată prin *Legea nr.15 din 07.03.2005 și a Legii Protecției Civile nr.481/08.112004, articolul 10.*

### DISPUN

**Art.1.** Pentru gestionarea și managementul situațiilor de urgență și dezastrelor se constituie *CELULA DE URGENȚĂ* , anexă la prezenta decizie.

**Art.2.** Celula de urgență constituită la nivelul societății se activează în cazul iminenței și/sau producerii unor situații de urgență sau dezastre ce afectează societatea.

**Art.3.** Se aprobă *Regulamentului privind structura organizatorică, atribuțiile, funcționarea și dotarea CELULEI DE URGENȚĂ* , anexă la prezenta decizie.

**Art.4.** Se aprobă *Organigrama privind constituirea organismelor și structurilor pentru managementul, gestionarea și intervenția în cazul iminenței și/sau producerii unor situații de urgență sau dezastre ce afectează societatea* , anexă la prezenta decizie.

**Art.5.** Pentru intervenția in cazul situațiilor de urgență și dezastrelor se încadrează cu personal din salariații societății, *structurile constituite pentru gestionarea și intervenția în cazul iminenței și/sau producerii unor situații de urgență sau dezastre conform, TABELULUI NOMINAL*, anexă la prezenta decizie.

**Director general**

---

**VIZAT**  
**CONSILIER JURIDIC**  
**Jurist**

---



## SCHEMA

*legăturilor de comunicații* cu forțelor ce acționează în cazul situațiilor de urgență

În cazul primirii informațiilor despre iminența producerii unei situații de protecție urgență ce afectează S.C. \_\_\_\_\_ S.A, directorul ordonă alarmarea operatorului prin mijloace de alarmare proprii astfel:

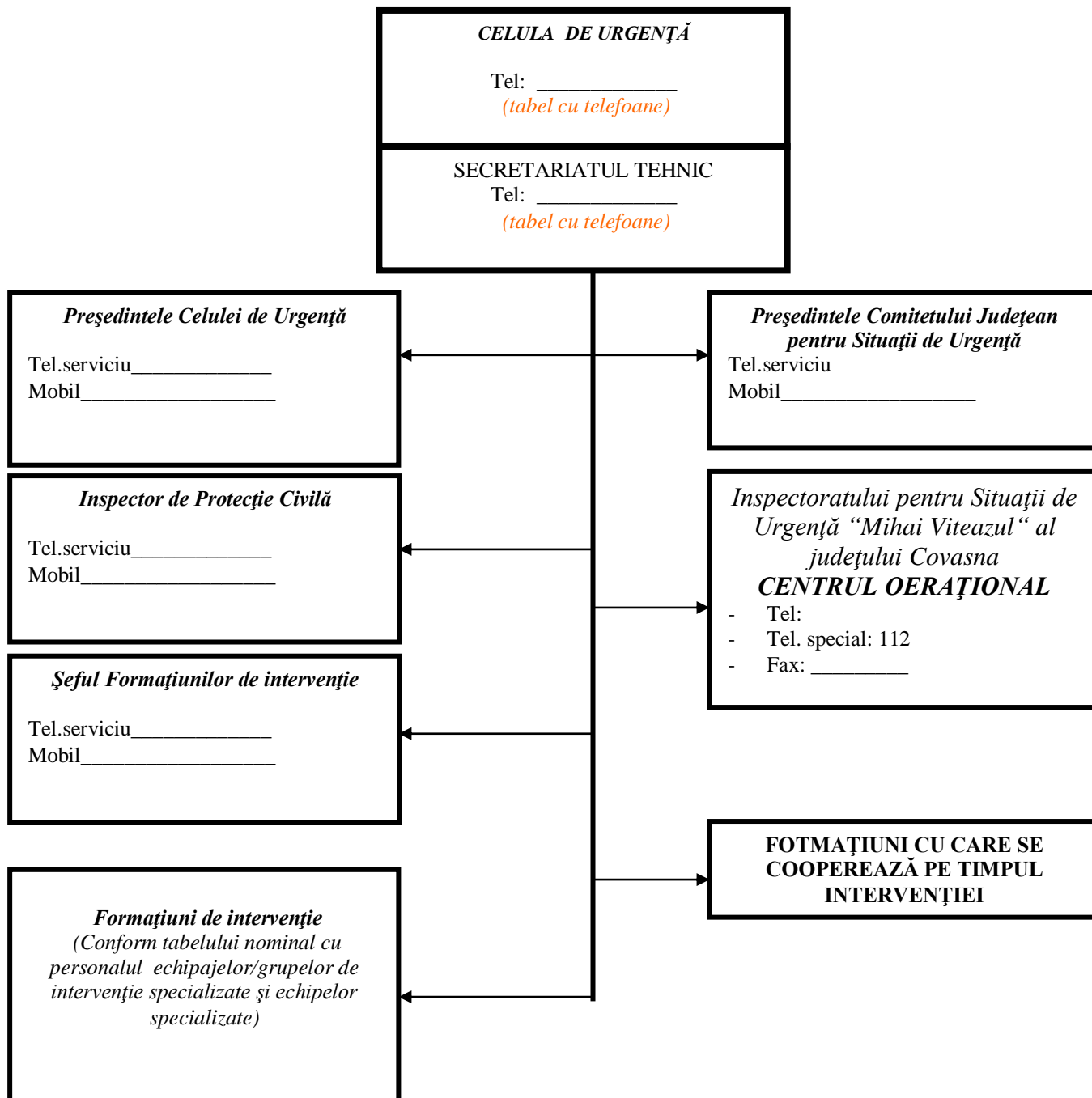

**SCHEMA  
FLUXULUI RELAȚIONAL PENTRU MANAGEMENTUL SITUAȚIILOR DE URGENȚĂ**

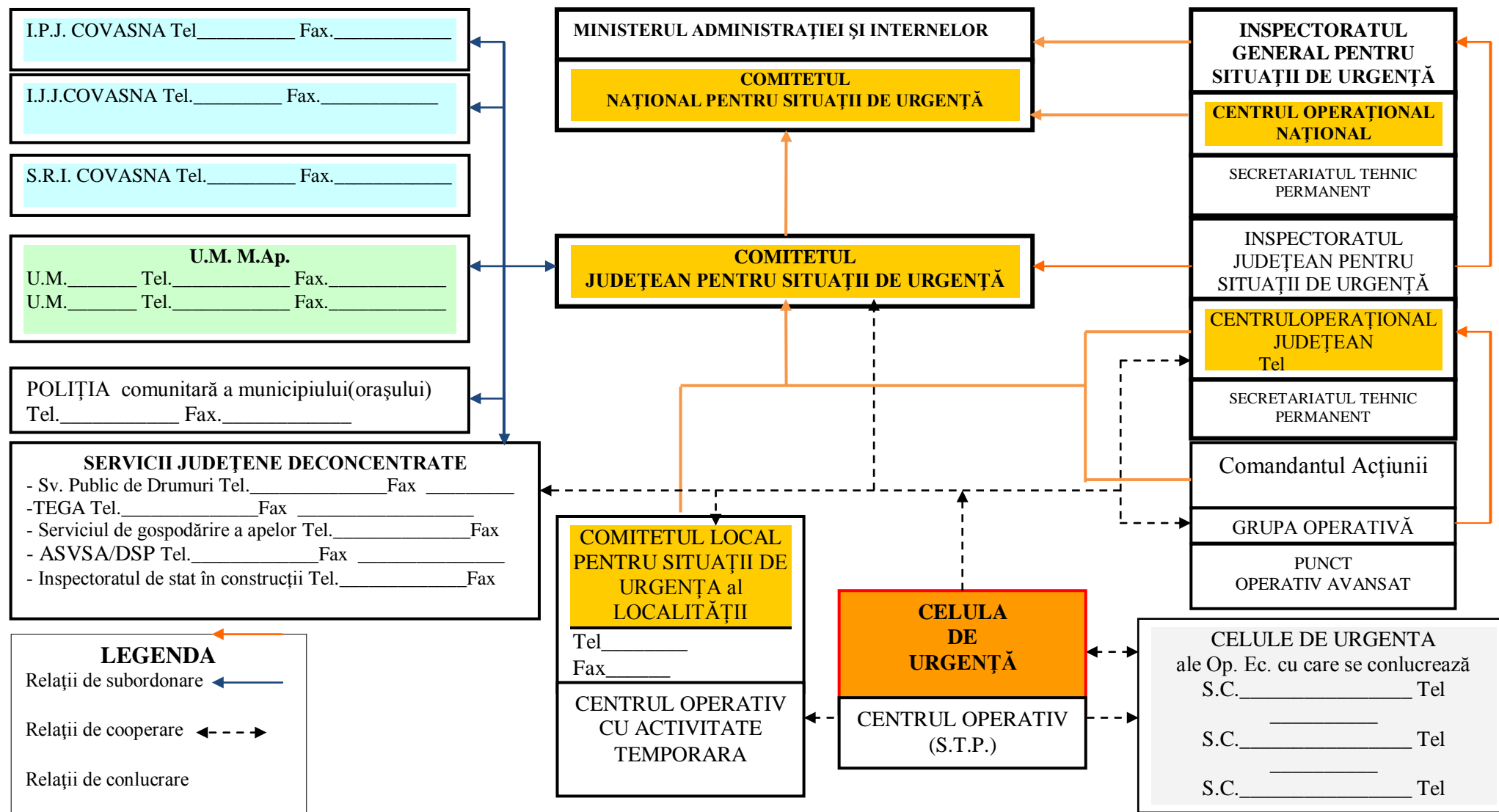

DIRECTORUL S.C. \_\_\_\_\_ S.A

- **ATRIBUȚIUNILE** -  
**OFITERULUI DE SERVICIU (PAZNIC) DE LA S.C. \_\_\_\_\_ S.A.**  
**(ÎN AFARA ORELOR DE SERVICIU)**

La primirea Ordinului pentru punerea în aplicare a planului pentru situații de urgență verifică autenticitatea acestuia la telefon 315350, 315351, telefon special 112, astfel;

"SUNT \_\_\_\_\_ OFIȚER DE SERVICIU  
 (NUMELE ȘI PRENUMELE)

LA PRIMĂRIA COMUNEI \_\_\_\_\_ VĂ ROG SĂ REPETAȚI ORDINUL  
 TRANSMIS."

(MESAJUL TREBUIE SĂ FIE IDENTIC CU CEL PRIMIT ANTERIOR).

La primirea informațiilor despre apariția unui dezastru caută să obțină precizări despre: natura dezastrului, ora, data, locul producerii, mărimea și urmările produse, modul de evoluție în timp a evenimentului.

Alarmarea personalului din conducere S.C. \_\_\_\_\_ S.A astfel:

Nr. Crt.	Numele și prenumele	Funcția	Telefon acasă	Telefon mobil
1				
2				
3				
4				
5				

Informează directorul la sosire despre situația creată și măsurile luate.

Dacă situația o impune, cu aprobarea șefului celulei de urgență, alarmează salariații și populația din comună prin sirena electrică instalată la \_\_\_\_\_ introducând semnalul:

**" ALARMĂ LA DEZASTRE "**

## ACTIVITĂȚI SPECIFICE ÎN SITUAȚII DE URGENȚĂ

Nr. Crt	Activități specifice	Cine execută
<b>Cutremure și alunecări de teren</b>		
1	Înteruperea alimentării cu gaze, energie electrică	Celula de Urgență/ Serviciul privat pentru situații de urgență
2	Asigurarea pazei și ordinii în zona calamitată, combaterea panicii	
3	Evaluarea pierderilor și distrugerilor: - numărul morților și răniților; - salariații blocați sub dărâmături; - avariile la rețelele electrice, gaze, apă, telefoane; - incendii, explozii, contaminări sau alte pericole; - clădirile care amenință cu prăbușirea.	
4	Pregătirea și ducerea acțiunilor de intervenție pentru: - salvarea răniților, acordarea primului ajutor medical și transportul acestora la spital; - deblocarea căilor de acces; - dărâmarea clădirilor care amenință cu prăbușirea; - consolidarea clădirilor avariate; - alte măsuri impuse de situația creată; - scoaterea și transportul morților în locurile special amenajate.	Serviciul privat pentru situații de urgență
5	Introducerea măsurilor de profilaxie și igienă sau a carantinei (la nevoie).	Celula de urgență.
6	Informarea C.J.S.U. asupra măsurilor luate și evoluției fenomenului (raport operativ).	
7	Întocmirea și transmiterea raportului sinteză la C.J.S.U. în termen de 10 zile de la producerea fenomenului	
<b>Inundații (dacă este cazul)</b>		
La primirea avertizării de precipitații se intră în situația "DE ATENȚIE"		
1	Verificarea legăturilor cu Centrul Operațional al I.S.U. și C.J.S.U. Verificarea funcționării mijloacelor de alarmare Verificarea modului de înștiințare, avertizare și primirea datelor și informațiilor despre probabilitatea creșterii nivelurilor torențelor și cursurilor de apă. Informarea Centrului Operațional al I.S.U. J. Covasna și C.J.S.U. asupra măsurilor luate și a evoluției fenomenului (raport operativ).	Președintele Celulei de Urgență.
La primirea avertizării de atingere a cotei de atenție la postul hidrometric se intră în "SITUAȚIA DE ALERTĂ"		
2	Convocarea Celulei de Urgență Anunțarea și instruirea formațiilor de intervenție Verificarea și pregătirea stocului cu materiale pentru situații de urgență Supravegherea torențelor și a cursurilor de apă Informarea Centrului Operațional al I.S.U. J. Covasna și C.J.S.U. asupra măsurilor luate și evoluției fenomenului (raport operativ)	Celula de urgență
La primirea avertizării de atingere a cotei de inundație la postul hidrometric se intră în "SITUAȚIA DE PERICOL"		

3	<p>Informarea salariaților despre pericolul producerii de inundații pe teritoriul S.C. _____ S.A.</p> <p>Supravegherea în continuare a nivelurilor torenților și de cursurile de apă</p> <p>Asigurarea măsurilor de evacuare a salariaților și bunurilor materiale din zonele afectate</p> <p>Introducerea restricțiilor de circulație în zonele ce pot fi afectate de inundații</p> <p>Informarea Centrului Operațional al I.S.U. J. Covasna și C.J.S.U. asupra măsurilor luate și evoluției fenomenului (raport operativ). Dacă este cazul se solicită ajutor Centrului Operațional al I.S.U. J. Covasna și C.J.S.U.</p>	Celula de urgență
La primirea avertizării de atingere a "COTEI DE PERICOL" de la postul hidrometric		
4	<p>Alarmarea salariaților (sirene, clopote, fluier, portavoce, stația radiofonică)</p> <p>Evacuarea salariaților și bunurilor materiale din zona ce este posibil a fi inundată</p> <p>Supravegherea în continuare a cursurilor de apă și a continuării lucrărilor în vederea limitării fenomenului de inundație acolo unde este posibil</p> <p>Înteruperea alimentării cu energie electrică, gaze, apă .</p> <p>Informarea Centrului Operațional al I.S.U. și C.J.S.U. asupra măsurilor luate și evoluției fenomenului (raport operativ)</p>	Celula de urgență
Pregătirea și ducerea acțiunilor de intervenție		
5	<p>Salvarea persoanelor care nu au reușit să se evacueze și acordarea primului ajutor medical</p> <p>Continuarea lucrărilor de limitare a inundației în raport cu evoluția situației</p> <p>Asigurarea cu materiale și utilaje de intervenție a formațiunilor ce intervin</p> <p>Solicitarea sprijinului Centrului Operațional al I.S.U. J. Covasna și C.J.S.U. cu formațiuni și mijloace specializate (dacă este cazul)</p> <p>Informarea Centrului Operațional al I.S.U. J. Covasna și C.J.S.U. asupra măsurilor luate și evoluției fenomenului (raport operativ)</p>	Serviciul privat pentru situații de urgență Celula de urgență.
La primirea informării de scădere a nivelurilor sub cotele de apărare		
6	<p>Înlăturarea urmărilor inundației</p> <p>Aplicarea măsurilor antiepidemice necesare</p> <p>Inventarierea pagubelor fizice și valorice determinate de inundații</p> <p>Evacuarea apelor de inundații și bălțiri</p> <p>Refacerea căilor de comunicații și ridicarea restricțiilor de circulație</p> <p>Întocmirea și transmiterea raportului sinteză la Centrul Operațional al I.S.U. J. Covasna și C.J.S.U. în termen de 10 zile de la producerea fenomenului</p>	Celulei de urgență.
<b>Accident chimic, nuclear, biologic</b>		
La primirea avertizării despre producerea unui accident N.B.C. în care comuna se află pe urma norului radioactiv, biologic sau chimic, se execută următoarele activități		
1	Introducerea alarmei la dezastru	Celulei de urgență.
2	Înștiințarea și avertizarea salariaților despre situația creată	
3	Asigurarea protecției individuale a salariaților privind folosirea mijloacelor de protecție speciale și improvizate	
4	Asigurarea protecției colective prin folosirea adăposturilor și spațiilor ermetizate	
5	Asigurarea protecției surselor de apă, alimentelor și bunurilor materiale de strictă necesitate	
6	Executarea cercetării și a controlului de radiație, chimic și biologic	
7	Introducerea restricțiilor de consum a apei, alimentelor	
8	Aplicarea măsurilor antiepidemice și de profilaxie medicală	
9	Introducerea măsurilor de pază și ordine și de combatere a panicii	
10	Evacuarea salariaților (numai la ordin)	

11	Pregătirea și ducerea acțiunilor de intervenție: <ul style="list-style-type: none"> <li>- acordarea primului ajutor, transportul și spitalizarea victimelor;</li> <li>- decontaminarea salariaților și terenului</li> <li>- colectarea , transportul și depozitarea materialelor contaminate</li> </ul>	Servicii pentru situații de urgență
12	Informarea Centrului Operațional al I.S.U.J.Covasna și C.J.S.U. asupra măsurilor luate și a urmărilor produse	Celulei de urgență.
13	Întocmirea și transmiterea raportului sinteză la Centrul Operațional al I.S.U. și C.J.S.U. în termen de 10 zile de la producerea evenimentului	
<b>Accident chimic pe timpul transportului substanțelor periculoase</b>		
La primirea informației despre producerea unui accident pe timpul transportului substanțelor periculoase (S.P.) cu mijloace auto sau pe calea ferată în zona de responsabilitate se execută următoarele activități		
1	Culegerea datelor și informațiilor despre accident; <ul style="list-style-type: none"> <li>- timpul și locul producerii accidentului;</li> <li>- tipul mijlocului de transport;</li> <li>- identificarea substanțelor periculoase (consultarea documentelor de transport, identificarea etichetelor și indicatoarelor de avertizare înscrise pe autovehicul)</li> <li>- Evaluarea pericolului (fisurare rezervor, răsturnare, împrăștiere pe teren, degajare gaze sau vapori, incendiu, explozii);</li> <li>- direcția și viteza vântului (propagarea norului chimic);</li> <li>- detalii despre teren;</li> <li>- persoane, animale și bunuri materiale în pericol</li> </ul>	Celulei de urgență.
2	Înștiințarea Centrului Operațional al I.S.U J. Covasna. și C.J.S.U. și a altor autorități publice cu atribuții în domeniu: <ul style="list-style-type: none"> <li>- Inspectoratul Județean de Poliție</li> <li>- Stația "Ambulanța"</li> <li>- Agenția de Protecția Mediului/ Garda de Mediu</li> <li>- Înștiințarea vecinilor</li> </ul>	Celulei de urgență.
3	Măsuri de protecție și intervenție ce trebuie întreprinse după producerea accidentului: <ul style="list-style-type: none"> <li>- delimitarea și marcarea zonelor de răspândire, pericol, evacuare;</li> <li>- stabilirea direcției de deplasare și dimensiunile zonei de acțiune a norului toxic cu efecte periculoase;</li> <li>- informarea și alarmarea salariaților și populației din zona de acțiune a norului toxic (dacă este cazul);</li> <li>- introducerea restricțiilor de circulație în zonă (dacă este cazul);</li> <li>- asigurarea protecției salariaților și populației prin etanșarea ușilor și ferestrelor și folosirea mijloacelor de protecție antichimice individuale (M.C.G.) sau improvizate</li> <li>- evacuarea și autoevacuarea temporară a populației din zona de acțiune a norului toxic (dacă este cazul)</li> <li>- scoaterea vătămaților din zona accidentului (neutralizarea și curățirea zonei, ridicarea, îndepărtarea autovehiculului avariat, restabilirea circulației, controlul și supravegherea scăderii contaminării în zonă)</li> </ul> <b>ATENȚIE!</b> <ul style="list-style-type: none"> <li>- pentru neutralizarea și împiedicarea răspândirii norului toxic, natura și concentrația substanței pentru neutralizare se stabilește de către specialiști</li> </ul>	Celulei de urgență.
4	Întocmirea și transmiterea reportului sinteză Centrului Operațional al I.S.U. J. Covasna și C.J.S.U. în termen de 10 zile de la producerea evenimentului	

<b>Incendiu de mari proporții</b>		
La primirea informației despre producerea unui incendiu de mari proporții se execută următoarele activități:		
1	Înteruperea alimentării cu gaze și energie electrică în zona afectată de incendiu Culegerea datelor și informațiilor despre incendiu, cauze probabile, împrejurări; Evaluarea pericolului Direcția și viteza vântului (propagarea incendiului) Persoane și bunuri materiale în pericol	Celula de urgență
2	Înștiințarea Centrului Operațional al I.S.U. J. Covasna și C.J.S.U. și a altor autorități publice cu atribuții; - Inspectoratul Județean de Poliție - Agenția de Protecția Mediului/ Garda de Mediu - Inspectoratul Silvic	Celula de urgență
3	Măsurile de protecție și intervenție ce trebuie întreprinse după producerea incendiului: - stabilirea direcției probabile de extindere a incendiului și a dimensiunii zonei de intervenție precum și a direcției de deplasare a norului de fum; - informarea și alarmarea salariaților și populației din zona probabilă de extindere a incendiului ; - introducerea restricțiilor de circulație în zonă; - asigurarea protecției salariaților și populației pe urma norului de fum prin izolare în locuință și folosirea mijloacelor de protecție individuală (M.C.G.) sau improvizată; - evacuarea sau autoevacuarea temporară a salariaților și populației, animalelor sau a bunurilor materiale din zona probabilă de extindere a incendiului (dacă este cazul); - acordarea primului ajutor și a asistenței medicale de urgență a răniților și intoxicaților; - izolarea și limitarea extinderii focului prin crearea de culoare de protecție și prin acțiuni de stingere	Serviciul privat pentru situații de urgență
4	Întocmirea și transmiterea raportului sinteză Centrului Operațional al I.S.U.J Covasna și C.J.S.U. în termen de 10 zile de la producerea evenimentului	Celula de urgență
<b>Epidemii</b>		
1	Cercetarea și delimitarea focarului	Celula de urgență și serviciul privat pentru situații de urgență
2	Asigurare pazei și ordinii și introducerea restricțiilor de circulație	
3	Introducerea carantinei	
4	Asigurarea protecției salariaților și imunizarea prin vaccinare	
5	Aplicarea seroterapiei la contactați și suspecți și izolarea lor	
6	Dezinfectia, dezinsecția și deratizarea	
7	Asigurarea ajutorului medical și tratamentului bolnavilor	
8	Întocmirea și transmiterea raportului sinteză la Centrul Operațional al I.S.U.J Covasna și C.J.S.U. în termen de 10 zile de la producerea evenimentului	
<b>Epizootii - unde este cazul</b>		
1	Cercetarea și delimitarea focarului	Celula de urgență
2	Aplicarea măsurilor de izolare a animalelor suspecte și bolnave	
3	Izolarea pășunilor unde s-a contactat infectarea	

4	Introducerea carantinei și izolarea epizootică	Celula de urgență și serviciul privat pentru situații de urgență
5	Introducerea măsurilor de circulație a animalelor, oamenilor, produselor de origine animală și furajelor	
6	Asigurarea regulilor sanitar-veterinare și de zooigenă, observarea și tratamentul animalelor bolnave	
7	Dezinfecția, dezinsecția și deratizarea	
8	Înhumarea și arderea animalelor decedate sau ucise	
9	Întocmirea și transmiterea raportului sinteză la Centrul Operațional al I.S.U.J Covasna și C.J.S.U. în termen de 10 zile de la producerea evenimentului	

La acest plan general se adaugă planurile specifice pe riscuri identificate și posibil a afecta S.C. \_\_\_\_\_ S.A. conform legislației în vigoare.

**RAPORT OPERATIV PRIVIND INFORMAREA OPORTUNĂ**  
**ASUPRA PRODUCERII SITUAȚIILOR DE URGENȚĂ**

**I. Localizare eveniment:**

1. data producerii (anul, luna, ziua, ora \_\_\_\_\_);
2. locul producerii evenimentului \_\_\_\_\_;

**II. Unități afectate sau implicate - (modul cum au fost anunțate obiectivele situate în aval):**

\_\_\_\_\_;

**III. Detalii despre eveniment - (modul în care s-a produs fenomenul și evoluția lui, niveluri și debite, ghețuri și blocaje, revărsări de ape, torenți, căderi de grindină, căderi masive de zăpadă, vijelie, chiciură).**

**1. Natura evenimentului:** \_\_\_\_\_;

**2. Cauza:** \_\_\_\_\_;

**3. Împrejurări:** \_\_\_\_\_;

**IV. Urmări eveniment;**

**1. Victime** - (morți și răniți cu precizarea numelui și prenumelui, vârsta și ocupația, domiciliul, precum și împrejurările);

\_\_\_\_\_  
\_\_\_\_\_;

**2. Pagube materiale:**

Case - avariate (fizic - nr. valoric) - \_\_\_\_\_;

- distruse (fizic - nr. valoric) - \_\_\_\_\_;

Anexe gospodărești (fizic - nr. valoric) - \_\_\_\_\_;

Terenuri agricole (fizic - nr. valoric) - \_\_\_\_\_;

Obiective social economice (fizic - nr. valoric) - \_\_\_\_\_;

Drumuri (fizic - nr. valoric) - \_\_\_\_\_;

- D.N. - \_\_\_\_\_;

- D.J. - \_\_\_\_\_;

- D.C. - \_\_\_\_\_;

- D.F. - \_\_\_\_\_.

Perioada de întrerupere, data și ora restabilirii situației, traficului;

Poduri - podețe (fizic, nr. valoric) - \_\_\_\_\_;

Căi ferate (fizic, nr. valoric) - \_\_\_\_\_;

Rețele electrice (fizic, nr. valoric) - \_\_\_\_\_;

Rețele telefonice (fizic, nr. valoric) - \_\_\_\_\_;

Rețele apă și canalizare (fizic, nr. valoric) - \_\_\_\_\_;

Rețele gaz metan (fizic, nr. valoric) - \_\_\_\_\_;

Animale moarte (fizic, nr. valoric) - \_\_\_\_\_;

\_\_\_\_\_  
\_\_\_\_\_;

Alte pagube (fizic, nr. valoric) - \_\_\_\_\_;

\_\_\_\_\_  
\_\_\_\_\_;

---

---

**V. Manifestări asupra factorilor de mediu;**

**1. Contaminare** (apă, aer, sol, alți subiecți)

---

---

\_\_\_\_\_;

**2. Probe:** cine a recoltat - (instituția, numele și prenumele persoanei) -

---

---

\_\_\_\_\_;

condiții de recoltare - \_\_\_\_\_;

rezultat - \_\_\_\_\_;

**3. Tendințe:** (evoluția fenomenului și situațiile critice intervenite);

creștere - \_\_\_\_\_;

staționare - \_\_\_\_\_;

descreștere - \_\_\_\_\_.

**VI. Măsuri luate și propuneri;**

**1. La sursă** - \_\_\_\_\_

---

---

\_\_\_\_\_;

**2. Pentru reducerea și înlăturarea urmărilor** -

---

---

\_\_\_\_\_;

**3. Propuneri** - (cereri de forțe, materiale și mijloace, asistență tehnică pentru sprijin în cazuri deosebite, precum și ajutoare umanitare de urgență) -

---

---

\_\_\_\_\_;

**VII. Forțe și mijloace de intervenție** (servicii de urgență profesionale și voluntare, unități ale M.A.I., unități ale M.A., detașamente de C.R., alte forțe și mijloace) -

---

---

\_\_\_\_\_;

---

---

\_\_\_\_\_;

---

---

\_\_\_\_\_;

---

---

\_\_\_\_\_.

ÎNTOCMIT,

**LOCURI (OBIECTIVE) VULNERABILE  
SAU CU GRAD RIDICAT DE PERICOL**

<b>Nr. Crt</b>	<b>Secția</b>	<b>Profil de activitate</b>	<b>Disponerea</b>	<b>Obs.</b>
<b>1</b>				
<b>2</b>				
<b>3</b>				
<b>4</b>				
<b>5</b>				
<b>6</b>				
<b>7</b>				
<b>8</b>				
<b>9</b>				
<b>10</b>				